

1. BALANCE GENERAL COMPARATIVO

PIEDRAS				
ADMINISTRACION CENTRAL DE PIEDRAS				
Balance General Comparativo Vigencia 2014-2015				
NOMBRE	SALDO FINAL DIC-2015	SALDO FINAL DIC- 2014	VARIACION ABSOLUTA	VARIACION RELATIVA (%)
ACTIVOS	55116682	52419454	2.697.228,00	5,15%
EFFECTIVO	6601316	6694682	-93.366,00	-1,39%
CAJA	6951	6428	523,00	8,14%
DEPÓSITOS EN INSTITUCIONES FINANCIERAS	6594365	6678085	-83.720,00	-1,25%
CUENTA CORRIENTE	1403766	2008034	-604.268,00	-30,09%
CUENTA DE AHORRO	5190599	4670051	520.548,00	11,15%
FONDOS EN TRÁNSITO	0	10169	-10.169,00	-100,00%
INVERSIONES E INSTRUMENTOS DERIVADOS	1009	1009	0,00	0,00%
INVERSIONES ADMINISTRACIÓN DE LIQUIDEZ EN TÍTULOS PARTICIPATIVOS	800	800	0,00	0,00%
INVERSIONES PATRIMONIALES EN ENTIDADES EN LIQUIDACIÓN	209	209	0,00	0,00%
RENTAS POR COBRAR	457381	519473	-62.092,00	-11,95%
VIGENCIA ACTUAL	45516	82806	-37.290,00	-45,03%
VIGENCIAS ANTERIORES	411865	436667	-24.802,00	-5,68%
DEUDORES	2628756	2186193	442.563,00	20,24%
INVENTARIOS	58400	58400	0,00	0,00%
PROPIEDADES, PLANTA Y EQUIPO	27602235	26577390	1.024.845,00	3,86%
BIENES DE USO PÚBLICO E HISTÓRICOS Y CULTURALES	5473749	5473749	0,00	0,00%
OTROS ACTIVOS	12293836	10908558	1.385.278,00	12,70%
PASIVOS	3682166	3680126	2.040,00	0,06%
OPERACIONES DE CRÉDITO PÚBLICO Y FINANCIAMIENTO CON BANCA CENTRAL	177200	177200	0,00	0,00%
CUENTAS POR PAGAR	330907	83543	247.364,00	296,09%
OBLIGACIONES LABORALES Y DE SEGURIDAD SOCIAL INTEGRAL	0	25538	-25.538,00	-100,00%
OTROS PASIVOS	75823	1734	74.089,00	4272,72%
PASIVOS ESTIMADOS	3098236	3228771	-130.535,00	-4,04%
PATRIMONIO	51434516	48739328	2.695.188,00	5,53%
HACIENDA PÚBLICA	51434516	48739328	2.695.188,00	5,53%
CAPITAL FISCAL	46217122	48739328	-2.522.206,00	-5,17%
RESULTADO DEL EJERCICIO	2695188	3984814	-1.289.626,00	-32,36%
EXCEDENTE DEL EJERCICIO	2695188	3984814	-1.289.626,00	-32,36%
PATRIMONIO PÚBLICO INCORPORADO	2522206	2522206	0,00	0,00%
PROVISIONES, AGOTAMIENTO, DEPRECIACIONES Y AMORTIZACIONES (DB)	-134928	-126144	-8.784,00	6,96%

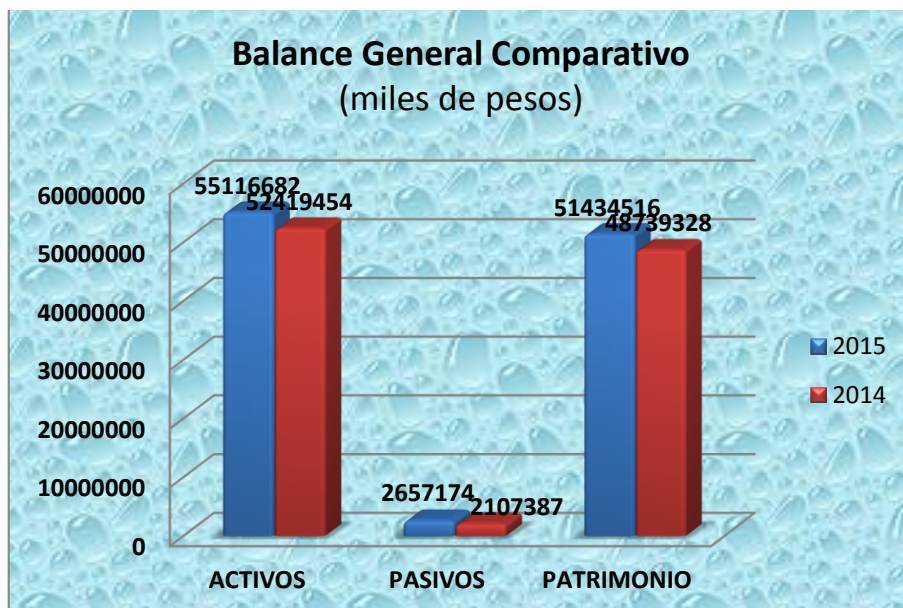

El Balance General consolidado del Municipio de Piedras, refleja a 31 de diciembre de 2015 unos Activos valorizados en \$55.116,6 millones, Pasivos en \$3.682,1 millones y un Patrimonio de \$51.434,5 millones.

El total de activos presenta entre las vigencias 2014 y 2015 un incremento del 5.15% pasando del 2014 con (\$52.419,4 millones) al 2015 con (\$55.116 millones).

Dentro de las cuentas del Activo, se encuentra la cuenta del "Efectivo" cuyo saldo presenta una disminución entre las dos vigencias de \$93.366 millones (variación negativa del 1.39%) al pasar en el 2014 de \$6.694,6 millones a \$6.601,3 millones en el 2015.

Muestra preocupación el hecho de que el saldo de la cuenta "CAJA" no quede en cero al finalizar la vigencia, pues en el 2014 había finalizado con un saldo de \$6.4 millones y para el 2015, su saldo se ve incrementado en un 8.14% alcanzando al finalizar la anualidad un saldo de \$6.9 millones.

La cuenta "**DEPOSITOS E INSTITUCIONES FINANCIERAS**" por su parte presenta una disminución del 1.25% pasando del 2014 en \$6.678 millones a \$6.594,3 millones en el 2015. Dentro de este grupo se observa que el 78.71% de los recursos se encuentran depositados en cuentas de ahorro mientras que el 21.28% finaliza la vigencia consignados los recursos en cuentas corrientes.

Los recursos de las Cuentas Corrientes, presentaron una disminución del 30.09% pasando de \$2.008 millones en el 2014 a \$1.403,7 millones en el 2015. Los recursos de las cuentas de ahorro por su parte presentaron un incremento del 11.15% finalizando la vigencia en \$5.190,5 millones cuando en el 2014 tan solo había registrado la suma de \$4.670 millones.

Los Recursos depositados como "Fondos en Tránsito" disminuyeron en un 100% pasando de 10.1 millones en el 2014 a \$0 en el 2015.

La cuenta de "Inversiones e instrumentos derivados" no presentan ninguna variación entre las dos vigencias finalizando con el mismo saldo de \$1.009 millones.

Las "Rentas por Cobrar" finalizan la anualidad 2015 en \$457,3 millones con una variación negativa del 11.95% al obtener al final de la anualidad 2014 una contabilización en dicha cuenta de \$519.4 millones. Del total registrado en el 2015 (\$457.3 millones) el 9.95% corresponde a cartera de vigencia actual mientras que el 90% restante corresponde a cartera de vigencias anteriores sobre las cuales se debe realizar gestión de cobro en aras de percibir recursos y disminuir con ello el saldo registrado.

El Balance General de igual forma registra la cuenta de inventarios con un saldo de \$58.4 millones saldo que permaneció constante entre las dos vigencias.

La Cuenta "Propiedad, Planta y Equipo" presenta un incremento del 3.81% representado en \$1.024.8 millones al pasar de \$26.577,3 millones en el 2014 a \$27.602,2 millones en el 2015.

Los Bienes de Uso Público al igual que los inventarios no presentaron ninguna variación entre las dos vigencias registrando al finalizar el 2015 un saldo de \$5.473,7 millones.

La Cuenta "Otros Activos" incrementaron el 12.70% el saldo alcanzado en el 2014 al pasar de \$10.908,5 millones a \$12.293,8 millones en el 2015.

En cuanto a los Pasivos, se puede observar que los mismos obtuvieron una variación mínima del 0.06% pasando de \$3.680,1 millones en el 2014 a \$3.682.1 millones en el 2015.

La mayor representatividad de los pasivos recae sobre la cuenta de "Pasivos Estimados", los cuales representan el 84.14% del total del pasivo, cuenta que si bien disminuyo el saldo del 2014 en un 4.04% se mantiene contabilizado en la misma la suma de \$3.098,2 millones.

La deuda adquirida a través del crédito Público no presenta ninguna variación permaneciendo constante entre las vigencias 2014 y 2015 el saldo de \$177,2 millones.

Las "Cuentas por Cobrar" presentan un incremento porcentual representativo del 296.09% pasando de unas deudas en el 2014 de 83.5 millones a \$330.9 millones en el 2015.

El Patrimonio Total del municipio a 31-12-2015 ascendió a \$51.434,5 millones saldo que presentó un incremento del 5.53% frente a lo contabilizado en el 2014 el cual finaliza en \$48.739,3 millones.

De este grupo la única cuenta que presenta variación negativa del 5.17% fue el Resultado del Ejercicio, las demás mantuvieron la misma variación del total del patrimonio.

2. ESTADO DE ACTIVIDAD FINANCIERA, ECONÓMICA, SOCIAL Y AMBIENTAL COMPARATIVO

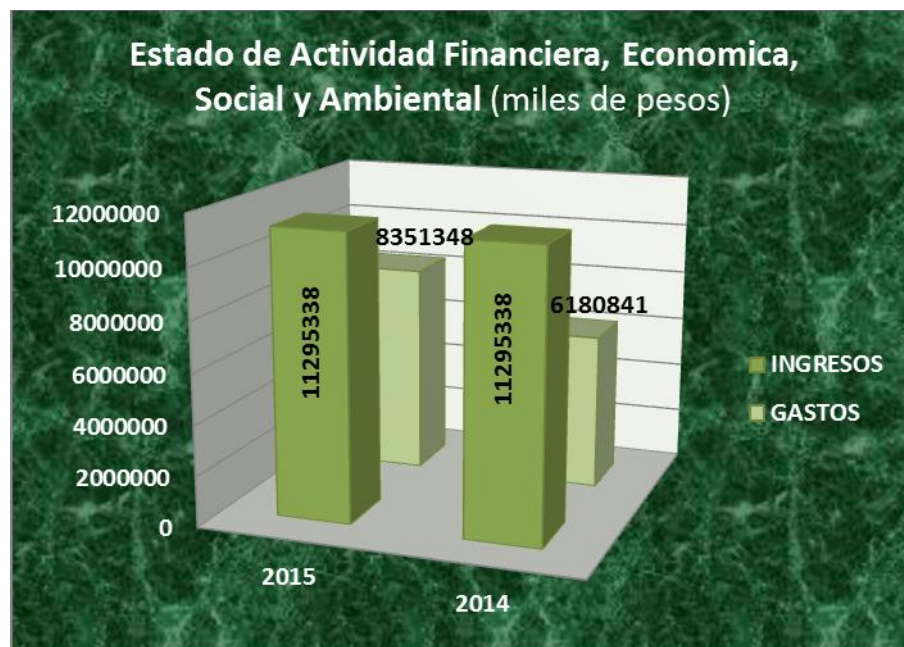

ESTADO DE RESULTADOS - MUNICIPIO DE PIEDRAS				
NOMBRE	SALDO FINAL DIC-2015	SALDO FINAL DIC-2014	VARIACION ABSOLUTA	VARIACION RELATIVA (%)
INGRESOS	11.295.338	10.428.264	867.074	8,31%
INGRESOS FISCALES	2.461.511	2.110.983	350.528	16,60%
TRIBUTARIOS	1.729.911	1.465.820	264.091	18,02%
NO TRIBUTARIOS	731.600	645.163	86.437	13,40%
VENTA DE BIENES	15.955	23.255	-7.300	-31,39%
VENTA DE SERVICIOS	122.970	147.935	-24.965	-16,88%
TRANSFERENCIAS	7.141.716	6.431.228	710.488	11,05%
SISTEMA GENERAL DE PARTICIPACIONES	2.363.772	2.294.061	69.711	3,04%
PARTICIPACIÓN PARA SALUD	107.635	246.509	-138.874	-56,34%
PARTICIPACIÓN PARA EDUCACIÓN	150.184	133.100	17.084	12,84%
PARTICIPACIÓN PARA PROPÓSITO GENERAL	1.540.702	1.416.712	123.990	8,75%
PROGRAMAS DE ALIMENTACIÓN ESCOLAR	23.789	33.800	-10.011	-29,62%
MUNICIPIOS Y DISTRITOS CON RIBERA SOBRE EL RÍO GRANDE DE LA MAGDALENA	111.162	315.783	-204.621	-64,80%
PARTICIPACIÓN PARA AGUA POTABLE Y SANEAMIENTO BÁSICO	309.031	148.157	160.874	108,58%
ATENCIÓN INTEGRAL A LA PRIMERA INFANCIA	22.522	0	22.522	100,00%
SISTEMA GENERAL DE REGALÍAS	4.289.465	2.808.899	1.480.566	52,71%
SISTEMA GENERAL DE SEGURIDAD SOCIAL EN SALUD	83.492	83.492	0	0,00%
OTRAS TRANSFERENCIAS	404.987	1.253.260	-848.273	-67,69%
OTROS INGRESOS	1.553.186	1.714.863	-161.677	-9,43%
GASTOS	11.046.536	10.165.655	880.881	8,67%
DE ADMINISTRACIÓN	1.780.596	1.505.815	274.781	18,25%
SUELDOS Y SALARIOS	351.318	856.745	-505.427	-58,99%
CONTRIBUCIONES IMPUTADAS	0	259	-259	-100,00%
CONTRIBUCIONES EFECTIVAS	95.332	87.924	7.408	8,43%
APORTES SOBRE LA NÓMINA	22.556	16.991	5.565	32,75%
GENERALES	654.997	543.896	111.101	20,43%
DE OPERACIÓN	403.780	1.312.663	-908.883	-69,24%
PROVISIONES, DEPRECIACIONES Y AMORTIZACIONES	1.274.130	1.238.474	35.656	2,88%
TRANSFERENCIAS	210.246	207.641	2.605	1,25%
GASTO PÚBLICO SOCIAL	3.821.676	1.343.992	2.477.684	184,35%
EDUCACIÓN	663.631	537.426	126.205	23,48%
SALUD	421.447	219.301	202.146	92,18%
AGUA POTABLE Y SANEAMIENTO BÁSICO	618.932	4.480	614.452	13715,45%
VIVIENDA	1.224.585	0	1.224.585	100,00%
RECREACIÓN Y DEPORTE	12.443	39.570	-27.127	-68,55%
CULTURA	139.731	135.504	4.227	3,12%
DESARROLLO COMUNITARIO Y BIENESTAR SOCIAL	68.365	73.920	-5.555	-7,51%
MEDIO AMBIENTE	98.500	8.500	90.000	1058,82%
SUBSIDIOS ASIGNADOS	574.042	325.291	248.751	76,47%
OPERACIONES INTERINSTITUCIONALES	0	32.500	-32.500	-100,00%
OTROS GASTOS	860920	539756	321.164	59,50%

El Estado de la Actividad Financiera del Municipio de Piedras a 31 de diciembre de 2015, refleja que el municipio, percibió ingresos en cuantía de \$11.295,3 millones, el 8.31% por encima de lo captado en el 2014 que finalizó la anualidad con un saldo de \$10.428,2 millones.

Dentro de la estructura financiera del municipio, se observa que los recursos propios que se obtienen a partir de la gestión de la administración alcanzó tan solo el 21.79%, dependiendo financieramente el municipio de los recursos provenientes de las transferencias.

En cuanto a los ingresos fiscales, el incremento en las vigencias fiscales alcanzó el 16.60% pasando en el 2014 de \$2.110,9 millones a \$2.461,5 millones en el 2015. Del total de estos ingresos el 70.2% corresponden a Ingresos Tributarios cuyo incremento fue del 18.02% frente a lo registrado en el 2014 (\$2.110.9 millones).

La Venta de Bienes del Municipio, presentó por su parte una disminución del 31.39% pasando de \$23.255 millones en el 2014 a \$15.955 millones en el 2015.

Es importante analizar el comportamiento de las transferencias las cuales registran en el 2014 y el 2015 un incremento del 11.05% pasando de \$6.431,2 millones en el 2014 a \$7.141,7 millones en el 2015.

De las Transferencias del Sistema General de Participaciones se tiene que entre las anualidades 2014 y 2015, tan solo se presentó un incremento porcentual del 3.04% pasando de recibir en el 2014 \$2.294 millones a \$2.363,7 millones en el 2015.

La distribución de recursos por este concepto fue la siguiente: el 65.17% para "Propósito General" cuyo saldo finalizó en \$1.549,7 millones el 8.75% más de lo transferido en el 2014 que alcanzo la suma de \$1.416,7 millones.

Los sectores de Salud y Alimentación Escolar disminuyeron su cuantía al finalizar el 2015 en 56.34% y 29.62% respectivamente, mientras que educación y Agua Potable obtuvieron un crecimiento porcentual al pasar de 133,1 millones a 150,1 millones para educación y \$148,1 millones a \$309,03 millones en agua potable y saneamiento básico.

Sobre las cuentas "Gastos" se observa un crecimiento similar al de los ingresos alcanzando el 8.67% más de lo contabilizado en el 2014. En este orden de ideas se tiene que el saldo al finalizar el periodo fiscal 2015 registró en \$11.046, 5 millones, es decir \$880,8 millones más de lo contabilizado en el 2014 cuyo saldo se cuantificó en \$10.165,6 millones.

Sobresale dentro del grupo de cuentas de Gastos el comportamiento que presentó la cuenta de "Gasto Público" cuyo saldo presentó un incremento porcentual del 184,35% pasando del 2014 (\$1.343,9 millones) a (\$3.821,6 millones) en el 2015.

Los sectores que presentaron disminución de gastos entre las vigencias 2014 y 2015 fueron "Recreación y Deporte" (-68.55%) y "Desarrollo Comunitario" (-7.51%) alcanzando al finalizar la anualidad como saldo la suma de (\$12.4 millones) y \$68.3 millones para "Desarrollo Comunitario".

Los sectores de mayor incremento porcentual presentado entre las vigencias 2014 y 2015 fue (Salud: \$421,4 millones), (Agua Potable \$618,9 millones) y (Vivienda \$1.244, 5 millones).

3. APLICACIÓN DE INDICADORES FINANCIEROS

3.1 Indicadores de liquidez y Solvencia

Razón Corriente: nos muestra la capacidad que tiene la entidad para cubrir sus deudas en el corto plazo, ya que indica por cada peso que se debe, con cuantos se cuenta para respaldarlo.

Formula: Activo Corriente / Pasivo Corriente

Activo Corriente:

Efectivo	\$6.601.316
Renta por Cobrar	457.381
Deudores	2.628.756

	\$9.687.453

Pasivo Corriente:

Operaciones de crédito publico	\$ 177.200
Cuentas por Pagar	330.097
Obligaciones Laborales	

	\$507.297

Razón Corriente \$9.687.453 / \$507.297= 19.09

El anterior resultado nos muestra que por cada peso que la Administración Municipal de Piedras debe a corto plazo, cuenta con 19.09 pesos en activos corriente para cubrirlos, lo

que significa que el mencionado municipio refleja liquidez para cubrir sus pasivos de corto plazo.

CAPITAL NETO DE TRABAJO

El capital neto de trabajo es el resultado de restar del activo corriente los pasivos a corto plazo de la entidad. El capital de trabajo se considera como aquellos recursos que necesita la entidad para operar.

Formula: Activo Corriente – Pasivo Corriente

$$\$9.687.453 - \$507.297 = \$9.180.156$$

El anterior resultado nos indica que el ente territorial cuenta con suficientes recursos propios para operar.

NIVEL DE ENDEUDAMIENTO

Este indicador nos presenta el porcentaje de participación de los acreedores dentro de los activos del ente territorial.

Formula: Pasivo Total con Terceros / Activo Total

$$\$507.297 / \$55.116.682 = 0.92\%$$

El anterior resultado nos indica que del total de activos que posee el municipio, el 0.92% está siendo financiado por los acreedores.

RAZÓN DEL PATRIMONIO

Nos muestra hasta qué punto la entidad territorial tiene independencia financiera ante sus acreedores, se determina dividiendo el valor del patrimonio entre el activo total.

Formula: Patrimonio Total / Activo Total

$$\$51.434.516 / \$55.116.682 = 93.31\%$$

El porcentaje establecido anteriormente nos indica que el 93.31% de los activos, están siendo financiados con capital propio.

4. CONCEPTUALIZACION SOBRE LOS ESTADOS FINANCIEROS 2015

El municipio de Piedras de acuerdo con su Balance General terminado en la fecha, se observa que sus activos totales crecieron un 5.15% en la suma de \$55.116,6 millones, con relación al periodo 2014, reflejados en las cuentas Depósitos en Instituciones Financieras y Deudores.

Su patrimonio creció un 5.53%, apalancado principalmente por la cuenta de Hacienda Pública, que presenta el mismo crecimiento por la suma de \$51.434,5 millones.

Su estructura financiera al cierre del periodo contable 2015, estaba representada en el 6.68% los pasivos y el 93.31% el patrimonio.

El municipio presenta un nivel de endeudamiento bajo respecto al total de sus activos, alcanzando un margen del 0.92%.

De acuerdo con los resultados de sus indicadores podemos concluir que el municipio de Piedras al corte del 31 de diciembre de 2015, presentaba una situación financiera favorable.